A°. 1808. N°. 31

AMSTERDAMSCHE COURANT.

WORDT UITGEGEVEN OP HET ROKKIN, SATURDAG

AAN DE STADS-DRUKKERY BY DE BEURS. DEN 12 MAART.

DEZE DUBBELE COURANT, MET HET VERVOLG, WORDT VOOR DEN ORDINAIREN PRYS UITGEGEVEN.

KENNISGEVING.

THESAURIE DER STAD AMSTERDAM.

DE THESAURIER DEZER STAD, in aanmerking genomen hebbende het bepaalde by de Kennisgeving, door den Heere Burgemeester op den 8sten dezer maand gedaan, roept by deze op alle de tot de *Bureaux der Thesaurie*, mitsgaders tot het *Fabryk-Ambt* dezer Stad behoorende Ambtenaren, Geëmploijeerden en Gebenificeerden, omme *vóór- of uiterlyk op den 21sten dezer maand*, ter voldoening aan den inhoud der gezegde Kennisgeving, (welke by dezen wordt geïnhaereerd), in te leveren het door hun *verschuldigd Zegel wegens de Tractementen en Emolumenten, of een van beiden, door hun in hunne respective qualiteiten over het Jaar* 1807 *genoten; berekend volgens het daartoe gefield Tarief, en voorzien met het door hunne handteekening bekrachtigd Declaratoir, zoo als hetzelve by de meergem. Kennisgeving van den Heere Burgemeester is omschreven.*

Zullende tot het ontvangen der gezegde Zegels, wat de *Bureaux der Thesaurie* aanbetreft, *ter Thesaurie* worden gevaceerd op den 19den en 21sten eerstkomende, en voor zoo veel het *Fabryk-Ambt* aangaat, op dezelfde dagen, door den *Boekhouder van het Fabryk-Ambt*, C. E. *VAILLANT*.

Terwyl laatstelyk alle de hierby opgeroepene Personen, welke zouden vermenen niet te vallen in de termen der Advertentie van Z. E. den Minister van Financiën van Zyne Majesteit den Koning, van den 2den February jongstleden, gehouden zullen zyn daarvan behoorlyk te doen blyken aan den Thesaurier der Stad, en wel door tusschenkomst van den *Eersten Commies ter Thesaurie*, en van den hier vooren gem. *Boekhouder van 't Fabryk-Ambt*.

Amsterdam, den 11*den Maart* 1808.

De Thesaurier voornoemd:

C. C. S I X.

R U S L A N D.

PETERSBURG *den* 13 *February*. De Generaal-Luitenant en Generaal-Adjudant, Graaf *Liewen*, heeft, tot herstelling zyner gezondheid, zyn ontslag bekomen; doch zal intusschen by het Collegie der Buitenlandsche Zaken gerekend worden. Ook heeft, zegt men, de Geheime Raad en Generaal-Intendant, de Heer *van Popow*, uit hoofde zyner zwakke gezondheid, om zyne demissie verzocht.

Heden leest men in onze Hof-Courant verscheidene Keizerlyke Ukases, waar onder een van den 29sten January ll., luidende als volgt:

„ Na het by onze Ukase van den 11den November en „ 14den December 1806 tegen den uitvoer van alle soor- „ ten van Granen uit alle de Havens der Baltische en „ Witte Zee, en op de Landgrenzen naar buiten 's Lands, „ uitgevaardigd Verbod hebben Wy, op voorstel van den „ Commercie-Minister goedgevonden den Uitvoer der „ Erweten van dit Verbod volkomen uit te sluiten; wes- „ halve Wy bevelen, dat de Uitvoer van dit Artikel uit „ alle onze Havens, waar de algemeene Tarif in werking is, overeenkomstig de te voren vastgestelde ver- „ ordeningen, zal worden vrygesteld."

Sedert eenige dagen is de koude, welke tot heden toe in dezen Winter zeer matig was, wederom merkelyk toegenomen, zoodat dezelve bestendig tot 10 en 15 graden haar Reaumur onder het vriespunt is. — Den eersten January 1808 is in de Haven van Riga een Schip binnengeloopen, waarvan men by 's menschen geheugen in dat jaargety geen voorbeeld gezien heeft. Ook zyn, in den loop der maand January, verscheidene Koopvaardyschepen uit Reval afgezeild.

I T A L I E.

NAPELS *den* 14 *February*. De Belegering van Scylla wordt met den meesten ernst voortgezet, en alles kondigt aan, dat de Engelschen en de Sicilianasche Bandieten weldra uit den laatsten post, dien zy nog in Calabrie bezet houden, verdreven zullen zyn.

ROMEN *den* 15 *February*. De Divisie Fransche Troepen, die ons Garnizoen, onder de orders van den Generaal *Miollis* uitmaakt, heeft gisteren op de plaats voor de St. Pieters Kerk de Revue gepasseerd. Derzelver schoone houding verwekte eene algemeene bewondering, en Rome dacht zyne Legioenen, die zoo vele overwinningen in Europa, Azia en Africa behaald hebben, weder te zien.

Z W E D E N.

STOKHOLM *den* 19 *February*. De waarde van alle de Goederen, welke in het afgeloopene jaar uit Zweden naar Riga gezonden zyn, wordt op eene somma van 658473, en die der van Riga naar Zweden gezondene Waren op eene somma van 921419 Roebels, begroot. Tweehonderd en Tachtig Zweedsche Schepen hebben in het vorige Jaar de Haven van Riga bezocht.

Dezer dagen zyn eenige Russische Cadetten, uit Engeland komende, door deze Stad gepasseerd om zich naar Petersburg te begeven.

De koude is hier tot op 15 graden gerezen.

D E N E M A R K E N.

ELSENEUR *den* 28 *February*. Wy hebben hier thans eene strenge vorst met noordelyken wind, en de geheele Sond, die gisteren nog open was, is heden met ys bezet. Met eene koude van 11 à 12 graden naar *Reaumur* wanit het byna niet, en als het zoo nog eenige dagen voortduurt, zal men nog gedurende dezen Winter een' tour te voet naar Zweden kunnen doen. Volgens berigten van een' uit London over Gothenburg alhier aangekomenen Reiziger moeten er buiten Elfsborg 8 à 9 Engelsche Oorlogschepen liggen, waaronder twee Driedekkers en twee Fregatten zyn. Dezelven dryven nu eens in, dan wederom uit het ys.

KOPPENHAGEN *den eersten Maart*. Uit Elseneur wordt, in dato 29 February ll., gemeld, dat men zich toen reeds tamelyk op het ys begon te wagen.

Met den 25sten der vorige maand moet, naar men verneemt, in Zweden het bevel gegeven zyn tot proviandering van de Vesting Marstrand, tot uitrusting der te Carlskroon liggende Scheeren-Vloot, uit omtrent 20 Booten bestaande, tot oproeping van de Bootslieden der Kroon, en tot de voltalligmaking der Regimenten. Voor het overige moeten er zich tot heden toe, volgens geloofwaardige berigten, slechts weinig Troepen in Schonen bevinden, en aldaar ook geene toebereidselen worden gemaakt, waartuit men het nemen van buitengewone maatregelen kunne opmaken. Van het by Marstrand liggende Engelsche Eskader zitten reeds twee Linieschepen in het ys vast, en de overigen wachtten weldra een gelyk lot. De geheele Divisie bestaat, indien men aan die berigten geloof mag slaan, uit 4 Linieschepen, 3 Fregatten en 3 Kotters, op welke geene Landtroepen zyn.

Den 24sten February kwam de Generaal-Adjudant *Krieger* met een' Franschen Officier te Elseneur aan. Een Zweedsch Schip, hetwelk in die Haven lag, om Hennep in te nemen, loste dadelyk wederom alles wat het reeds in had, en ging den volgenden dag met ballast onder zeil.

Drie vyandelyke Koopvaardyschepen, welke in den afgeloopenen Herfst door eenen kleinen Kaper uit Nesoe op Bornholm genomen werden, hebben dezelven, by den verkoop, rykelyk 100,000 Riksdaalders opgebragt.

D U I T S C H L A N D.

WEENEN *den* 24 *February*. In onze Hof-Courant van heden leest men een Artikel uit Constantinopolen, gedagteekend van den 29sten January ll., en hoofdzakelyk luidende als volgt:

„ Britsche Eskaders bedekken by aanhoudendheid den „ Archipel, stremmen den Handel en de Scheepvaart, „ en houden byzonder de Zeven Eilanden strengelyk ge- „ blokkeerd. De Admiraal *Collingwood* zelf bevond zich „ vóór Cerigo, en eene andere Divisie der Vloot scheen „ met eenen aanval op Candia belast te zyn.

„ Den 20sten January ll. woedde in de Voorstad Ga- „ latha een verschrikkelyke brand, waardoor verscheiden „ honderd Gebouwen in de asch gelegd werden. Het „ nog van de Genueesche tyden afkomstige en grooten- „ deels uit massive Steenen gebouwde Frankische Kwar- „ tier is alleen verschoond gebleven. Byna ten gelyken „ tyde verwekte een andere brand achter het Arsenaal en „ naar der kant van Azia boven Chalcedonie de Distric- „ ten Chaskoi en Kadiroi."

VAN DEN DONAU *den* 22 *February*. Naar men verzekert, zyn verscheidene Regimenten van de Russische Armée, in Moldavie, naar de Kaspische Zee opgebroken, alwaar eene aanzienlyke Russische Legermagt byeen trekken zal, die zich van daar te scheep naar Oost-Indiën moet begeven.

Czerni-George heeft aan zyne Troepen, die de Voorposten uitmaken, de stiptigste order gegeven, om aan de Voorposten der Fransche Troepen, op de Grenzen van Bosnie in Albanie, alle mogelyke achting te bewyzen.

BERLIN *den eersten Maart*. Alle de nog in dienst zynde Pruisische Officieren, die zich zoo hier als in Silesie bevinden, hebben dezer dagen bevel ontvangen om zich by hunne Regimenten te vervoegen.

Men blyft nog by aanhoudendheid verzekeren, dat Pruisen tot de Rhyn-Confederatie is toegetreden.

F R A N K R Y K.

PARYS *den 6 Maart*. Heden leest men in onze Dagbladen wederom Engelsche berigten, welke tot den 14den February ll. loopen. Volgens dezelven zou het Britsch Gouvernement eindelyk, door Dépêches van den Admiraal *Duckworth*, tyding bekomen hebben van den julsten koers, dien het Eskader van Rochefort hield.

In Brieven van Gibraltar, te London ontvangen, wordt gemeld, dat eene gecombineerde Fransche en Spaansche Armée van 120,000 man den 17den January ll. op marsch was, om het beleg dier Vesting te ondernemen, tot welker medewerking 200 Kanonneer-Sloepen waren in gereedheid gebragt.

Uit New-York schryft men, in dato 10 January ll., dat de Heer *Rose*, door het Britsche Gouvernement als buitengewoon Gezant naar Amerika gezonden, om met het Congres nader in onderhandeling te treden wegens eene voldoening over de beleedigingen, aan deszelfs Marine gedaan, den 30sten December des vorigen jaars, aan boord van het Fregat *Statira*, vóór Norfolk aangekomen was, doch dat de plaatselyke Overheid geweigerd had hem aan wal te laten komen; dat hy, hier op naar de Baai van Chesapeak gezeild zynde, dezelfde weigering had ontvangen, en dat hy, na eenen twist die vyf dagen duurde, eindelyk genoodzaakt geweest was aan boord van zyn Schip af te wachten, dat een bevel van den President der Verëenigde Staten aan het gschil een einde maken zou.

Sir *Sidney Smith* was, naar men verzekerde, naar Brasilie afgezeild, om het commando over de Zeemagt aldaar te aanvaarden, en door de Contre-Admiraals *Cotton* en *Otway* in dat over de Eskaders langs de Portugeesche Kusten vervangen.

De noodzakelykheid, waarin het Systhema der Britsche Ministers Engeland gebragt heeft, om in alle jaargetyden Eskaders in Zee te hebben, heeft dat Land wederom een Oorlogschip gekost, en men heeft berigt, dat het Fregat *Leda* met man en mais vergaan is.

Volgens een Rapport van den Heer *Tessier*, Lid van het Nationaal Institut, is de uitslag der in het afgeloopene Jaar gedane pogingen, om de Katoen-Teelt in Frankryk

(Het vervolg op de vierde Pagina.)

J. A. Stoopendaal en A. van der Hagen, Makelaars, zullen op Woensdag den 16den Maart 1808, te Amsterdam, voor de Stal van JAN HALSWYK, op de Agtergragt, by de Utrechtsche Straat, verkoopen: Eenige PAARDEN, als ook RYTUIGEN, TUIGEN, enz. Kleeden, enz. Iemand iets ter verkoop hebbende, gyreeke-met gemelde Makelaars.

*** Een fatzoenlyk HEER, voorneemens zynde, in het begin of omtrent de helft van April na Leipzig te vertrekken, wenschte de Reis op te doen, tegens betaling van zyn Aandeel in de Kosten. Te bevragen by J. VAN BONGA, ter Stads-Drukkery, op 't Rokkin.

*** EEN PERSIAANS VLOER TAPYT, uit de hand te Koop, lang 9¼ El en breed 7¼ El, zynde het zelve wel geconserveerd. Te bevragen by de Printverkragt, te Amsterdam.

*** *A. DAIMEV. Se propose de donner Lundi le* 14 *Mars* 1808, *à la Salle de la Comédie dans l'Amsterstraat, un GRAND CONCERT, VOCAL & INSTRUMENTAL. Dont le provenu est destiné pour les Habitans de l'Isle de Sud-Beveland ruinés malheureusement par les Inondations qui y ont eu lieu au mois de Janvier. Des Artistes & Amateurs distingués contribueront à l'éclat de cette Fête. Madame Gazali, Chantera, une Amatrice executera un Concert de Piano. Monsieur A. Dahmen executera plusieurs Pièces, & entr'autre sur une Flute de Cristal. On commencera à 7½ heures du soir. Les Billets d'Entrée se distribueront chez C. N. GUERIN, Libraire, dans le Doelestraat, & à l'Entrée de la Salle.*

A. VAN DER MAAREN, op de Regulieren-Breedstraat, te Amsterdam, advertreert, dat hy heeft aangekregen een schoone party beste nieuwe WINTER-ZALM, die hy verkoopt à 18 en de allerbeste à 22 St. het pond uitgesneden; en by de heele en halve tot vry minder prys; beste Nieuwe Winter-Haring, à f 4:- de zestiende Ton; beste Curacosche Limoensap, à 8 St. de Fles, en by 't Anker f 12. Verzoekt jeders gunst, Brieven franco.

Ingevolge reserve van GOLL en COMP., by de laatst gedane Advertentiën, worden de Houders der *uitgelootene Obligatiën*, en der *vervallene* of als *betaalbaar* aangekondigde *Coupons* hunner Keizerlyk Koninglyke Obligatiën, door HUNLIEDEN, en die der Coupons thans nader geadverteerd, dat de *overneeming* van gemelde Obligatiën, van den 12den Maart 1808, af aan, door de Kassiers BECK en LODEWYKS, of DAVID VAN HEYST en ZOON, op Weenen, zal worden voortgezet op den voet van 42 Procento; dat is: met f 420:- voor een Coupon van f 500:-; de overige Coupons van *mindere* Sommen naar advenant.

Voorts wordt het Publiek geïnformeerd, dat de Coupons van de *Certificaten* der *administratie* van *origineele Keizerlyke Weener-Bank-Obligatiën*, ten Kantore van GOLL en COMP., voormeld, te beginnen met No. 3001, zullen worden getekend door *G. L. Wurfbain*.

DIRECTEUREN VAN DE GECOMBINEERDE NEGOTIATIEN OP LANDEN IN AMERIKA, in den Jare 1793, den Kantore van STADNITSKI en ZOON, te Amsterdam, opgericht, adverteeren, dat, op den 17den Maart 1808, eene uitloting van 50 Aandeelen, gedateerd 1 January 1793, en 57 dito, gedateerd 1 July 1793, uit de *ingeschreven* houders, die niet mogten verkiezen om in die loting, voor hunne *ingeschrevene* Nommers, deel te neemen, verzocht, conform de *Advertentie* van Artikel 5 van 't berigt, in gemelde vergadering te doen, ten Kantore van Directeuren voornoemd, in dato 2 July 1804 uitgegeven.

*** C. F. MEERHOFF, woonende bezyden de Beurs, in *de oude Paradys-Vogel*, naast *het Witte Vosje*, zal ORDINAIRES beginnen te houden op Dingsdag den 15den Maart; houdende ook GEMEENE HAARD, des morgens en des avonds. Verzoekt dus in deze Affaire jeders gunst en recommandatie.

Ten respecte der geëerde Contribuanten, wordt geadverteerd, dat de N. Kerk, tot Diemen, op Zondag den 13den dezer, 's morgens ten 10 uren, godsdienstig zal worden ingewyd; zynde van heden af aan, tot Zaturdag den 12den, Lootjes voor Zitplaatsen te bekomen, by J. VAN BONGA, ter Stads Drukkery, op het Rokkin.

B E K E N D M A K I N G.

Uit krachte van zekere Sententie, gedecerneerd en gewezen by den Edelen Achtbaren Hove van Justitie dezer Rivier, de dato 10 Augustus 1804, in causa BOTHAMLEY & JACKSON, contra JOHN LEY HARROP.

Zoo wordt by deze elk en een iegelyk geadverteerd, dat door my Ondergeschreven, aan den meestbiedenden (by Executie) na verloop van één Jaar en zes Weeken na dato dezes, en waarvan den precieesen dag, alhier, nader by Publicatie zal worden bekend gemaakt, publiek zal worden verkocht: De PLANTAGIE, genaamd *HACKNEY*, aankomende gemelde J. L. HARROP, gelegen aan de West-Zeekust dezer Rivier, en bekend onder het Lot. No. 82, met alle deszelfs Slaven, Gebouwen, Bepootingen en Beplantingen, en verdere Ap- en Dependentiën van dien, op Conditiën en Voorwaarden, ingevolge Placaat voor deze Colonie geëmaneerd; en voorts, dat drie Maanden na den Verkoopdag, door den Edelen Achtbaren Hove van Justitie, zal worden gehouden het Judicium van Præ- en Concurrentie over de te proveniërene Penningen der voorgemelde Plantagie. Wordende mitsdien GEDAGVAARD

Alle bekende en onbekende Crediteuren, welken zouden kunnen pretineeren eenig regt van Præ- en Concurrentie op hetzelve Provenue te hebben, om te compareeren of Gemagtigden te zenden voor weigemelden Hove van Justitie, tegen den eersten Regtdag, die wezen zal drie Maanden na den gezegden Verkoopdag, ten einde te doen en te nemen zoodanigen Elsch en Conclusie als zylieden, in cas voorschreve, zullen vermeenen te behooren, op pœne, dat tegen de non Comparanten geprocedeerd zal worden tot het obtineeren van het eeuwig Silentium, als naar regten.

Rio Essequebo, den 9den November 1807. (get.) FRIED. WM. TUCKERMANN, *Eerste Exploiteur.*

NB. De Invéntaris kan ten Kantore van de Heeren SPOORS en SPRENGER, te Middelburg, gezien worden.

Vermits alle Crediteuren van de Stad Neurenberg door de Commissie van Liquidatie der Schulden van gem. Stad zyn opgeroepen, om de bewyzen van hunne Pretentiën, vóór den 9den April 1808, aan gem. Commissie over te geven, op pœne van uitsluiting, en verlies van hunne Pretentiën, en onder de Schulden ook begrepen is: *zoodanige Negotiatie ten lasten de Stad Neurenberg als door A. en S. BOAS, Bankiers in den Haag, in Augustus* 1785 *gedaan*, zoo worden de Houders van de Obligatie van gem. Negotiatie, ten ernstigste verzogt, ten allerspoedigsten te komen teekenen, eene Procuratie op den Notaris en Procureur HUYGENS, welke vereischt wordt, om der Geïnteresseerdens belangen by gem. Commissie te laaten waarnemen; en zal de elve Procuratie ter teekening liggen in den Haag, ten Kantore van den Notaris J. DE BAS, en te Amsterdam, ten Kantore van den Notaris CLANT, by welke beide Notarissen, zoo als ook by voorn. Notaris en Procureur HUYGENS, in den Haag, nadere informatie wegens de noodzakelykheid dezer Teekening kan worden bekomen.

Naardien uit krachte der Testamentaire Dispositie van wylen den Heer GEORGE FRANTZ OTTO SCHAFFERT, gebooren te Niemburg in Hanover, en op Rio Demerary overleden, aan deszelfs Broeders en Zuster, met namen DAVID WILLEM SCHAFFERT, FRIEDRICK HENDRIK SCHAFFERT en CATHARINA DOROTHEA SCHAFFERT, en ingevalle dezelven, of één of meerder van dezelven, overleden zouden mogen zyn, met achterlating van wettige Descendenten, aan zoodanige Descendenten by representatie, de Nalatenschap van denzelven GEORGE FRANTZ OTTO SCHAFFERT, by institutie is te beurt gevallen: Zoo worden by deze uit naam der gestelde Executeuren van hetzelve Testament, de genoemde DAVID WILLEM SCHAFFERT, FRIEDRICK HENDRIK SCHAFFERT en CATHARINA DOROTHEA SCHAFFERT, en dezelven, of één of meerder van dezelven, overleden zynde, des of der Overledenens wettige Descendenten, by deze opgeroepen en verzocht, om zich, ter bekoming van nadere informatiën, vóór ultimo April dezes Jaars, te willen adresseeren ten Kantore van den Procureur Mr. AD. JOSEPHE, te Amsterdam. — Wordende wyders ook een ieder, welke eenige Pretentiën ten laste van denzelven Heer GEORGE FRANTZ OTTO SCHAFFERT zoude mogen hebben, verzocht daarvan ten gemelden Kantore aangeving te doen.

Alzoo HAYE HINKEN TJARKS, CORNELIUS GEHRELS en JOHANN GERRIETS Wedwo, om Edictal-Citatie van de naaste Erfgenamen van den in het jaar 1766 voorgevende naar Holland en West-Indiën gegaanen en sedert verscholenen GEHREL OELRICHS KLOPPENBURG, een Zoon van IRP KLOPPENBURG, voormalige Onderdaan alhier, nagezocht en dezelve ook in regt erkent wordt: Zoo worden allen en iegelyk, welken zorder de Impetranten aan de Nalatenschap van den gemelden 1735 geborenen, dus voor dood te houdene GEHREL OELRICHS KLOPPENBURG, uit ergens een Erfregts aanspraak maken, hiermede opgeboden, dat dezelven zich, van dato dezes, binnen de zes Maanden, en ten langsten op den vyf-en-twingsten Augustus 1808, of wanneer die geen Geregtsdag was, den eersten daarop volgenden Geregtsdag, het zy in Persoon of door behoorlyke Gevolmagtigden, alhier, met behoorlyke bewyzen voorzien, aangeven; integendeel echter verwachten, dat den meergemelden GEHREL OELRICHS KLOPPENBURGS Vermogen, uit circa Een Duizend Rykstaalders bestaande, dezulken, welken alsdan als de naaste Erfgenamen legitimeert zyn, verantwoord zal worden.

(L. S.) *Kniphausen*, den 25sten February 1808, Hooggraaflyk-Bentinks Landgeregt alhier.

(*Was getee kend*) A S M O S L E. S I E G E N.

Alle de geenen welken iets te vorderen hebben van, of schuldig zyn aan, den Boedel van nu wylen den Heer ESTIENNE COUDERC, in leven Kapitein ter Zee; worden verzocht daarvan, vóór ultimo Maart eerstkomende, schriftelyke opgave te doen, ten Kantore van den Notaris Mr. EVERARD CORNELIS BONDT, te Amsterdam.

Alle de geenen die iets te pretendeeren hebben van, of verschuldigd zyn aan den Boedel van wylen den Heer AUGUSTE ASTREOUD, gewoond hebbende binnen deze Stad, op de Beursluis; worden verzocht hiervan ten spoedigsten, immers vóór ultimo Maart 1808, opgave te doen ten Kantore van den Notaris Mr. C. A. DE CHAUFEPIÉ, op de Lelygragt, No. 48.

*** Alle de geenen die iets te vorderen hebben van, of verschuldigd zyn aan den nagelatenen Boedel van wylen den Wel-Eerwaarden Heer J. C. GUINESEAU, laatst Predikant te Ransdorp; gelieven daarvan, uiterlyk tot den 31sten Maart dezes Jaars opgave te doen aan den Heer DE VISSER, Schout en Secretaris in den Banne van Ransdorp, of aan de Boekverkoopers A. MEYER, SCHALEKAMP en VAN DE GRAMPEL, op de Nieuwezyds Voorburgwal, over de Nieuwe Kerk, te Amsterdam, zullende er na dien tyd geene Pretentiën meer worden aangenomen.

Allen de geenen welken iets te pretendeeren hebben van, of verschuldigd zyn aan den Boedel van wyle Mejufvrouw ELISABETH ALTENBURG, Weduwe CORNELIS NANNINGS, gewoond hebbende en onlangs overleden zynde binnen deze Stad, op de Lindegragt, gelieven daarvan, uitterlyk vóór Half April aanstaande, aangifte te doen ten Kantore van den Notaris, REINIER MEYJES, op den Binnenkant, alhier.

Alle de geenen, welke iets te pretenderen mogten hebben van, of verschuldigd zyn aan den Boedel van wyle Mejufvrouw CATHARINA RYKE, gewoond hebbende en nu onlangs overleden binnen deze Stad, gelieven daarvan, vóór den 15den April 1808, schriftelyke aangifte te doen, ten Kantore van den Notaris Mr. P. F. BAUM, op den Cingel, by de Blaauw-Burgwal, alhier.

Allen de geenen die iets te pretendeeren hebben van, of verschuldigt zyn aan den Boedel van wylen den Heer ANDREAS MATHEUS JUSTMAN en deszelfs Huisvrouw Jufvrouw HILKE GUNTHER, beiden overleden binnen deze Stad, gelieven, uitterlyk vóór primo April aanstaande, daarvan opgave en betaling te doen, ten Huize van één der Ondergeteekenden, als Executeuren in derzelver Nalatenschap.

Amsterdam W I L L E M T R I P P L E R q. q.

den 8sten Maart 1808. H. P. K E L D E R q. q.

*** By J. G. ROHLOFF, te Amsterdam, is van de Pers gekomen en mede alom by zyne Correspondenten te bekomen: I. LEERREDENEN van *C. H. EBERSBACH*, Hoogd. Predikant by de Luth. Gem. alhier, 2de Deel, *f* 2:4:—; twee Deelen compleet, *f* 4:12:—. II. VERHANDELING over de AARD-AMANDELEN, derzelver nut, voortreffelykheid en menigvuldig gebruik, inzonderheid tot een uitnemend gezonde en goedkoope KOFFY, enz., met twee gekleurde Afbeeldingen, à 12 St. Ook zyn by denzelven de Zaai-Amandelen, (Inlandsche Vrucht) het Honderd voor 16 Stuivers te bekomen.

*** Het KABINET van GEZICHTEN IN BRABAND, op den 2den Maart 1808 publiek geveild, en alstoen opgehouden, blyft, zoo in zyn geheel als by gedeelten, uit de hand te koop; kunnende men hetzelve ten dien einde (mits voorzien van een Briefje van den Makelaar H. OGELWICHT JUNIOR, by wien het te bevragen is) gedurende den loop der aanstaande week, beschouwen. De Briefjes zyn verkrygbaar by de Eigenaresse, in de Wyde Kapelsteeg, by het Rokkin, No. 1, te Amsterdam.

Al hoewel de Herberg *BRAMENBURG*, op den Overtoomsche Weg, op den 30sten December des Jaars 1807, in publieke veiling is verkogt, is dezelve thans by Conventie wederom het Eigendom van de Wed. ARNOLDUS SEGENBOGE geworden; ingevolge daarvan zal zy continueeren als Casteleinesse aldaar te fungeeren, en verzoekt uit dien hoofde een ieders gunst, onder aanbod van prompte en civiele bediening.

*** Uit de hand te Koop, alle de GEREEDSCHAPPEN, VAATWERK, en het geen tot een compleete Distillateurs-Winkel behoort. — Te Huur, met primo Mei, een kapitaal WINKELHUIS, staande in het beste van de Stad, met een ruim Voorhuis en Kelder voorzien. Te bevragen by J. VAN BONGA, in de Stads Drukkery, op het Rokkin.

*** Te huur, om terstond te aanvaarden een TUIN en HUIZING, genaamd *OVERLAND*, gelegen buiten de Weesperpoort, aan den Amstel, te zien 's Woensdags en Saturdags, van 10 tot 2 uren. Te bevragen by N. VAN OLDE, Mr. Timmerman, voorby genoemde Tuin, in No. 78.

*** Te Huur, een zeer logeabel HUIS, met verscheiden behangen Kamers en twee groote Zolders, zynde het Huis drie diep; staande op de Rozegragt, tusschen de Prinsegragt en eerste Dwarsstraat, Zuidzyde, doende van Huur *f* 550:—. Te bevragen naast hetgelve, in de Groenkelder.

Iemand te Huur hebbende een BUITENVERBLYF, gelegen by Utrecht, de Bilt, Zeyst, Driebergen of Doorn, gelieve daarvan opgave te doen, aan het Huur- en Verhuur-Kantoor van *Murtens* en *Reymders*, op de Boommarkt, by 't Spuy. By wien diverse Huizen van *f* 100 tot 800:—, Bovenhuizen, gemeubileerde en ongemeubileerde Kamers in Huur, en differente Affaires in Koop te bekomen zyn. NB. Iemand een Huis van *f* 1600 à 2000:— te Huur hebbende. Adres by gem. Br. fr.

*** Een PERSOON, die met het beste vruchtgevolg Lessen geeft in de ENGELSCHE TAAL, zich ten dien opzichten op de getuigenis van achtingswaardige Lieden kan beroepen, vooral omtrent zyne vatbare leerwyze, aan hun die reeds eenige inleidende kundigheden dezer Taal bezitten, en die tot de hoogstmogelyke trap van volkomenheid willen klimmen; aan de zoodanige, gelyk mede aan hun die de eerste beginselen willen leeren, bied hy zyne nog overige uren aan, en zal zich ook zeer gaarne verledigen aan die het begeeren, onderwys te geeven in het Schryven van eene schoone Engelsche hand. Adres by P. JAQUEMAR, Directeur van het BUREAU voor het *Commercie*- en *Schoolwezen*, in de Kalverstraat, No. 203, te Amsterdam.

*** Eene stilzoetende bejaarde JUFVROUW, van den Protestantschen Godsdienst, van een gezond Gestel, wenscht by een Weduwenaar, met of zonder Kinderen, geplaatst te zyn, het zy in de Stad of op het Land, ten einde nuttig te zyn tot het toevoorzigt over de Huishouding, en tevens de opvoeding van de Kinderen te regelen, dit laatste is altoos haar vak geweest; verscheide Talen zyn haar grondig bekend. Gemelde Jufvrouw zoude ook wel inclineeren voor eene Associatie met iemand, die een INSTITUT wilde oprichten. Nader adres by P. JAQUEMAR, in de Kalverstraat, No. 203.

*** Als by toeval, zoude er, tegen primo Mey 1808, een LOCAAL kunnen worden verhuurd, zeer geschikt voor diverse Affaires, een of ander Bureau, of iets dergelyks, staande in de nabyheid van den Dam, alhier. Adres deswegens by W. WYNANDS, Boekverkoper, bezyden de Beurs. NB. Gemelde Locaal is ook uit de hand te Koop, met de Helft der Kooppenningen op Schepenenkennis, à 5 perCent.

H. Hoekens, R. H. Ordykus, B. Everard, J. A. Stoopendaal en J. F. van Cooth, Makelaars, zullen op Maandag den 11den April 1808, te Amsterdam, in het Oudezyds Heeren Logement, verkoopen: No. 1. Een hecht, sterk en welgetimmerd WINKELHUIS en ERVE, staande en gelegen in de Kerkstraat, aan de Zuid-Zyde, tusschen de Spiegel- en Vyzelstraten, get. D. 7, G. 11, No. 339. — No. 2. Een hecht, sterk en weldoortimmerd HUIS en ERVE, staande en gelegen aan de Zuid-Zyde van de Amstel Kerkstraat, get. D. 7, G. 11, No. 342. — No. 3. Een hecht, sterk en weldoortimmerd WINKELHUIS en ERVE, staande en gelegen in de Nieuwe Vyzelstraat, achter het Noordwestelyke Horekhuis van de Prinsegragt, get. D. 7, G. 13, No. 67. — No. 4. Een hecht, sterk en weldoortimmerd HUIS en ERVE, staande en gelegen op de Elandsgragt, aan de Noord-Zyde, tusschen de eerste en tweede Brug, in de Scheepjes-Gang, get. D. 9, G. 13, No. 2. — No. 5. Een hecht, sterk en weldoortimmerd HUIS en ERVE, staande en gelegen op de Bierkaai, in de Zwanenkenstraat, get. D. 1, G. 14, No. 22. — Breeder by gelechen op de Bierkaai, in de Zwanenkenstraat, get. D. 1, G. 14, No. 22. — Breeder by van Eigendom en Veilconditien zullen, vier dagen vóór en op den Verkoopdag, des voormiddags, te zien zyn ten Kantore van den Notaris I. VAN RIET, op den Cingel, over het Gebouw *de Zon*.

GERRIT JAN VAN NEEDE, *Mr. Koekbakker*, te Deventer, maakt aan zyne geëerde Begunstigers bekend, dat hy, gedurende deze Halfvasten-markt, met zyn Koek-Kraam staat op 't Amstelveld, alwaar *Opregte Deventer Koek* voor de Kraam te lezen staat, by dem is te bekomen, opregte DEVENTER KRUID- en TAFEL-KOEKEN enz. Verzoekt een ieders gunst en recommandatie. — Alzoo er meer Lieden zyn, welke Deventer Koek verkoopen, dan met een extra welk worden er geene Koeken afgegeven, dan met een Biljet, ten blyke van echtheid. NB. Twyfelt geenzins of zal de roem van de hatste Amsterdamsche Kermis weggedragen hebben.

J. A. Jourdany, B. Everhard, H. W. Mynerd, H. Ogelwight Junior, J. van den Broek, H. Klopper, P. C. van Hoek, L. Gyselman, B. Wynecker, A. Tieleman Junior, H. Zahrmulen, H. Kroon Junior, W. Veenhuysen, W. Overkamp, C. Schoon, H. Meyer en E. Lynslager Wz., Makelaars, zullen op Dingsdag den 5den April 1808 en volgende dagen, te Amsterdam, op de Nieuwezyds Voorburgwal, achter het Stadhuis, in No. 215, verkoopen: Een prachtige en ongemeen voortreffelyke en weldoortimmerde eerste classe Mahonie- en andere fyne Gladhouten Meubilen, INBOEDEL; bestaande in een Assortiment prelieuse eerste classe Mahonie- en Pendules, welluidende Piano-Forte, enz. in alle soorten, Canapé's en Garnituren Stoelen, Staande Horologiën en Pendules, welluidende Piano-Forte, enz. kostbare fyne Paerlen, waarby nimmer een dubbel Tour van 122 ps. Importante en zeer rykgezette Juweelen, Gouden Repetitie- en andere Horologiën, goedkoop gefabriceerd Zilverwerk, Galanteryën en Raritëiten, oude blauwe geconleurde Oost-Ind. en andere Porceleinen, waarby een ruim gesorteerd opregt Engelsch zeer modieus Tafel- en Defert-Service met gecouleurde Randen, Beeld-, Verlakt-, Christal- en Glaswerk, fyne Lynwaten, zindelyke Mans en Vrouwen Kleederen, Matrassen, Dekens, en meer dan gewoon voortreffelyke Behangselgoed, capitale Smirnsche, Perssiaansche en andere Tapyten en Kleeden, by uitsek heldere Spiegels, enz. kostelyke Horekhuis van de Prinsegragt, get. D. 7, G. 13, No. 67. — No. 4. Een hecht, sterk en Scheepjes-Gang, get. D. 9, G. 13, No. 2. — No. 5. Een hecht, sterk en weldoortimmerd HUIS en ERVE, staande en gelegen op de Bierkaai, in de Zwanenkenstraat, get. D. 1, G. 14, No. 22. — Breeder by gelechen op de Bierkaai, in de Zwanenkenstraat, get. D. 1, G. 14, No. 22. — Breeder by van Eigendom en Veilconditien zullen, vier dagen vóór en op den Verkoopdag, des voormiddags, te zien zyn ten Kantore van den Notaris I. VAN RIET, op den Cingel, over het Gebouw *de Zon*.

GERRIT JAN VAN NEEDE, *Mr. Koekbakker*, te Deventer, maakt aan zyne geëerde Begunstigers bekend, dat hy, gedurende deze Halfvasten-markt, met zyn Koek-Kraam staat op 't Amstelveld, alwaar *Opregte Deventer Koek* voor de Kraam te lezen staat, by hem is te bekomen, opregte DEVENTER KRUID- en TAFEL-KOEKEN enz. Verzoekt een ieders gunst en recommandatie. — Alzoo er meer Lieden zyn, welke Deventer Koek verkoopen, dan met een Biljet, ten blyke van echtheid. NB. Twyfelt geenzins of zal de roem van de hatste Amsterdamsche Kermis weggedragen hebben.

Een magnifique party diverse forteeringen WINKELWAREN, als: Hoeden, Kousen, Franjes, Montetfel, Koperwerken, enz. en laatstelyk twee complecte Draaibanken met hun toebehooren en een extra welloopende BILLARD-TAFEL. Alles breeder volgens Catalogusen, in lyds te bekomen. *** P. MULLER, thans Kasteleln in het Logement *DE ZON*, in het midden van de Breestraat, der Stede Beverwyk; verzoekt de gunst van het geacht Publiek, belovende prompte en civiele bediening.

H. Winkelman, B. J. van Blyenburgh, H. D. Canne, J. Sude en J. van Blyenburgh, Makelaars, zullen op Maandag den 14den Maart 1808, te Amsterdam, in het Oudezyds Heeren Logement, verkoopen: Een liquide party EFFECTEN, als: *f* 2400:- ten lasten Holland, Kantore Amsterdam, in blanco; *f* 1450: Nationale Losrenten; *f* 6000:- 3 en 2½ pCts. Schuldbrieven; *f* 400:- Recepisfen geforceerd; *f* 2400:- Thesaurie Amsterdam; *f* 10000:- Ruslan[d]; *f* 1000:- Deensche Tol; *f* 800:- Deensche Kroon; *f* 1000:- Zweden; *f* 2000:- 5 pCt. Weener Bank; *f* 2000:- 4½ pCt. Amerika, op 6 en 3 pCts. Fondsen, en *f* 400:- Keizerlyke Coupons. Breeder by Biljetten. De Effecten en Veilconditiën zyn in tyds te zien, ten Kantore van den Notaris W. CLINTON DE NOOY, op den Vygendam.

Z. Stoezak, A. van Riesfen, G. Smits Gerritsz. en J. van Blyenburgh, Makelaars, zullen op Maandag den 14den Maart 1808, te Amsterdam, in het Oudezyds Heeren Logement, verkoopen: Een liquide party EFFECTEN, als: *f* 12600:- ten lasten Holland en Westvriesland, by diverse Kantoren; *f* 3000:- Actiën in de Nederlandsche Geoctroieerde Oost-Ind. Comp., ter Kamer Rotterdam; *f* 2000:- ten lasten Rusland; *f* 2000:- op Planters in Suriname, onder Directie van *H. van de Poll*, La. A, en *f* 250:- Renten of *f* 5000:- Capitaal Inscriptien. Breeder by Biljetten. De Effecten en Veilconditiën zyn in tyds te zien, ten Kantore van den Notaris Mr. H. DE VRIES, op den Cingel.

C. Loots, P. W. Lublink en M. Kistemaker, Makelaars, zullen op Maandag den 14den Maart 1808, te Amsterdam, in het Oudezyds Heeren Logement verkoopen: No. 1. Een extra wel gelegen en zeer vermakelyke BUITENPLAATS, van ouds genaamd *ARENSHOF*, met deszelfs Heeren Huizinge, Tuinmans Woning, Koepels, Menagerie, Lootfen, Schuuren, Stallinge en verdere Getimmerten; benevens 2 Kampen best toegemaakt WEYLAND achter de Plaats, staande en gelegen vooraan in de Sloterdyker Meer, naby het Dorp Sloterdyk; zynde vry van Tol aan het Sloterdyker Tolhek. — No. 2. Zes Kampen extra weltoegemaakt WEYLAND, zynde van ouds de Plaats en Landerycn genaamd *ALMELO*, mede gelegen in de Sloterdyker Meer. En No. 3. Vyf Kampen WEYLAND, in twee Perceelen, leggende over No. 2. Breder by Billetten omschreven, en dagelyks van 's morgens ten 10, tot 's namiddags ten 5 uren te zien, mits vertoonende een Briefje, door een der Makelaars onderteekend. De Bewyzen van Eigendom en Veil-Conditiën zullen, vier Dagen vóór- en op den Verkoopdag te zien zyn, ten Kantore van den Notaris J. A. MOLSTER, op de Keizersgragt, by de Prinsenstraat, te Amsterdam, en in het RECHTHUIS te Sloterdyk.

G. Twisk Cornelisz., B. Hop, J. Twisk Cornelisz., J. Smit, G. H. Broekhuizen, J. F. van Cooth, J. S. Wurfbain, H. Sem en H. J. Nuboer, Makelaars, zullen op Maandag den 14den Maart 1808, te Amsterdam, in het Oudezyds Heeren Logement, verkoopen: Een extra capitaal hecht, sterk en modern betimmerd Dubbel KOOPMANS HUIS en ERVE, staande en gelegen op de Heeregragt, aan de Noordzyde, tusschen de Utrechtschestraat en Binnen-Amstel, mitsgaders een hechte en sterke STAL, KOETSHUIS en ERVE, in de Amstelstraat, achter het gemelde Perceel, (alles te zamen in één Koop). Breeder by Biljetten omschreven, en te zien des Dingsdags en Donderdags, van 11 tot 2 uren, mits vertonende een Briefje door een der gemelde Makelaars onderteekend. NB. De bewyzen van Eigendom en Veilconditie, zullen vier dagen vóór en op den Verkoopdag te zien zyn, ten Kantore van den Notaris Mr. E. C. BONDT.

Fredrik Otto Gerrits, Makelaar, zal op Maandag den 14den Maart 1808, te Amsterdam, in het Oudezyds Heeren Logement, verkoopen: No. 1. Een hecht en sterk HUIS en ERVE, staande op de Baangragt, by de Roozegragt. — No. 2. Een DITO, staande mede aldaar, naast No. 1. — No. 3. Een hecht en sterk HUIS en ERVE, staande op Dwarsboomsloot, in de Boomsteeg. — En No. 4. Een hecht en sterk HUIS en ERVE, staande in de Egelantierstraat, by de Baangragt. — Breeder by Biljetten. De Bewyzen van Eigendom en Veilconditiën zullen, vier dagen vóór en op den Verkoopdag, te zien zyn ten Kantore van den Notaris JACOBUS BAALDE

W. Rebel, L. J. Lamaison, H. Winkelman, C. Verbrugh, I. H. Bouwer, F. O. Gerrits en K. W. Wansbeek, Makelaars, zullen op Maandag den 14den Maart 1808, te Amsterdam, in het Oudezyds Heeren Logement, verkoopen: No. 1. De Helft in een WINKELHUIS en ERVE, in de Kalverstraat, op den hoek van de Waterstraat. — No. 2. Een HUIS, in de Kerkstraat, tusschen de Utrechtschestraat en Binnen-Amstel. — No. 3. Een DITO, in de Kerkstraat, nevens het laatstgemelde. — No. 4. Een DITO, in de Wieringerstraat, by de Haarlemmerdyk. — No. 5. Is uit de Hand verkogt. — No. 6. Een PLAISIERTUIN, genaamd *OUD HOLLAND*, met zyn Huizinge, Koepel enz., in de Nieuwe Plantagie, op de Rapenburgergragt; breeder by Biljetten. De Bewyzen van Eigendom en Veilconditiën zullen te zien zyn ten Kantore van de Notarissen GOUDA en SANTHAGENS; op de Klovenyers Burgwal.

W. Overkamp, W. Muller en C. Schoon, Makelaars, presenteeren op Maandag den 14den Maart 1808, te Amsterdam, in het Oudezyds Heeren Logement, te verkoopen: No. 1. Een hecht, sterk en proper bethimmerd HUIS en ERVE, staande en gelegen op de Prinsegragt, tusschen den Binnen-Amstel en Weesperstraat, naast het Hockhuis van den Binnen-Amstel, getekend No. 1. — No. 2. Een kapitaal hecht, sterk en weldoortimmerd HUIS en ERVE, staande en gelegen op dito Gragt, het vierde Huis van het voormelde Perceel, No. 5; zynde dit een ruim Gebouw, en van onderen zeer geschikt tot een Fabriek of Werkplaats, en is in hetzelve een reeks van Jaren de Timmermans-Affaire geëxerceerd geweest. Breeder by Biljetten. De bewyzen van Eigendom en Veilconditiën zullen te zien zyn, ten Kantore van den Notaris A. HOUTKOPER, op de Prinsegragt, tusschen de Rheestraat en Westermarkt.

P. Heimbach Jan Pietersz. en J. H. Looman, Makelaars, zullen op Maandag den 14den Maart 1808, te Amsterdam, in het Oudezyds Heeren Logement, verkoopen: No. 1. Een WINKEL-HUIS, ACHTERHUIS en ERVEN, (te zamen in één koop) staande en gelegen in de Appelaersstraat, No. 174 en 173, voorby de eerste Dwarsstraat, Z. Z. — No. 2. Een WINKEL-HUIS en ERVE, naast No. 1, zynde getekend met No. 171, voor de Gang No. 172. — No. 3. Een WINKEL-HUIS en ERVE, in de Korte Leydsche Dwarsstraat, tusschen het Leydsche Plein en Leydschegragt, getekend No. 88. — No. 4. Een dubbele GRAFSTEDE, in de Nieuwezyds Kapel, No. 469 en 470. Breder by Billetten, des Dingsdags en Donderdags te zien. De Bewyzen van Eigendom en Veil-Conditiën, kunnen vier dagen vóór- en op den Verkoopdag gezien en gelezen worden, ten Kantore van den Notaris EVERT VAN JEVER, op den Cingel, over de Appelmarkt.

J. D. Mercker, L. J. Lamaison en R. Köler, Makelaars, zullen op Maandag den 14den Maart 1808, te Amsterdam, in het Oudezyds Heeren Logement, verkoopen: Een capitaal hecht, sterk, weldoortimmerd en wel ter Neeringstaand KOOPMANS WINKEL-HUIS, ACHTERHUIS en hunne ERVEN, staande en gelegen op de Gelderschekaai, op den hoek van, en op Boomsloot. Breeder by Biljetten, en te zien des Dingsdags en Donderdags, als mede op den Verkoopdag, des voormiddags van 11 tot 2 uren, mits vertoonende een Briefje, door een der gemelde Makelaars onderteekend. De Bewyzen van Eigendom en Veilconditiën zullen, vier dagen vóór- en op den Verkoopdag, des voormiddags, te zien zyn ten Kantore van den Notaris J. H. MOLSTER, op de Keizersgragt, by de Prinsestraat.

H. Mulder, Makelaar, zal op Maandag den 14den Maart 1808, 's avonds ten half zes uren precies, te Amsterdam, in de Nes, in de Brakke Grond, verkoopen: Een party CACAO. Leggende als nader by NOTITIE zal worden aangewezen.

VERKOPING. Op Dingsdag den 15den Maart 1808 en volgende dagen, zal men in het Huis genaamd *de Witte Molen*, op de Nieuwezyds Achterburgwal, by de Huiszittensteeg, 's morgens ten 10 uuren, verkoopen: Een groot assortiment extra oude blauwe O. I. Japansche gekleurde en ongekleurde PORCELEINEN; wyders een deftige en zindelyke INBOEDEL, zoo van Meubilaire Goederen, als ook Galanterien en Rariteiten, gemaakte en onopgemaakte Lynwaten; zeer zindelyke Mans en Vrouwen Kleederen, Schilderyen en Prenten; een party Maghonie-, Eiken- en Greenen Timmerhout; Kastenmakers Schaafbanken en Gereedschappen; Bakkers Gereedschappen; Uitsalkramen en Marktkisten; een agtkante Kabanes met zyn Toebehoren, en laatstelyk een kompleet Drogistwinkel; een party Soya, Kargafoen Messen en Vuurstalen. Breder by Catalogus, welke, tegen betaling van één Stuiver, te bekomen zyn, by den Boekverkoper A. MARS, in de Nes, No. 43 en in de Witte Molen voornoemd. Saturdag en Maandag te vooren te zien, van 's morgens ten 10, tot 's namiddags ten 3 uuren.

Op Dingsdag den 15den Maart 1808 en volgende Dagen, zal men te Amsterdam, op den Nieuwezyds Voorburgwal, in No. 215, verkoopen: Eene uitmuntende Verzameling Fransche, Engelsche, Latynsche, Hollandsche en Hoogduitsche BOEKEN, waaronder veele kostbare Werken, voornamelyk over de Natuurlyke Historie, met kunstig gekleurde of met kleuren gedrukte Platen, uitliekend met gebonden, eenige MANUSCRIPTEN, PRINTEN, PENNINGEN en eindelyk eene KOPIEER-MACHINE. Nagelaten door wylen den Wel-Edelen Heere PIETER VAN DE POLL. Alles Zaturdag 12, en Maandag 14 Maart, voor een ieder te zien. De Catalogus wordt (à 2 Stuivers voor den Armen) uitgegeven by de Boekverkoopers CHANGUION en DEN HENGST, te Amsterdam, en hunne Correspondenten, in de voornaamste Steden van dit Ryk, alwaar nog tot het einde der maand Maart kan worden ingetekend voor de *Sermons de Feu, Mr. S. de Chauffepié*, 2 *Vol. gr.* 8*vo.* Heden en Maandag aanstaande te zien.

P. Hatterweer, Makelaar, zal op Vrydag den 18den Maart 1808, 's avonds ten zes uren precies, te Amsterdam, in het Nieuwezyds Heeren Logement, op den Haarlemmerdyk, verkoopen: Een party van 50 Tonnen beste GEZOUTEN VISCH; liggende op een Wal, in de Haarlemmer-Houttuinen, by de Brouwersstraat, vóór het Huis getekend No. 39, en aldaar op den Verkoopdag te zien. Te bevragen by bovengemelden Makelaar.

Dirk Westerhuys, Makelaar, zal op Dingsdag den 22sten Maart 1808 en volgende dagen, te Amsterdam, op de Prinsegragt, tusschen de Leydschegragt en Raamstraat, verkoopen: Een deftigen en zindelyken INBOEDEL, bestaande in modern gemaakt Zilverwerk, Galanterien en Rariteiten, oude blauwe en gecouleurde Porcelynen, Lakken Glaswerk, supra fyne opgemaakte en onopgemaakte Lywaten, weligevulde Bedden met hun toebehoren, capitale Spiegels en Branches, Smirnsche Vloertapyten, Inlandsche Kleeden en Karpetten, Mahognie en Notebome, Wortelhoute en andere gladhoute Meubilen, Koper en Tin, een Collectie net geconditioneerde Boeken, en het geen verder tot een deftige Inboedel behoort. Alles nagelaten door wylen den Heer JAN DE LEEUW. De Goederen zullen Zaturdag en Maandag vóór den Verkoopdag te bezigtigen zyn. De Catalogus is, à 2 Stuivers voor den Armen, by bovengemelden Makelaar te bekomen.

Op Dingsdag den 12den April 1808 en volgende Dagen, zal te Amsterdam, in de Brakke Grond, verkogt worden: Een uitmuntende Verzameling Nederduitsche, Fransche, Engelsche, Latynsche en Hoogduitsche BOEKEN, in alle faculteiten, waarby zeer veele voornaame Werken gevonden worden; TEEKENINGEN en PRENTKONST; benevens een capitale Collectie PRENTEN in LYSTEN met GLAZEN en andere GOEDEREN meer. De Catalogus zal intyds te bekomen zyn by H. GARTMAN, W. VERMANDEL en ZOON en J. W. SMIT.

*** CORNELIS WATERLOO en ZOONEN, Schilders, in de Nieuwe Lelystraat, by de derde Dwarsstraat, te Amsterdam, adverteeren hiermede aan alle Schilders hun extra continuëeren met maken en verkoopen van de allerbeste Barnsteene Lakken, supra witte Rytnigen-Lak, ordinaire witte Lakken, Tafel-Lak, zwarte en witte Vuur-Lakken, Spiritus-, Goudkopere- en andere Goud-Vernisfen, Leer- en fraaije Vernisfen op witte en ligte Couleuren en op Behangzels en Schilderyen, Mastix- en andere gemeenere Vernisfen; alles volgens Prys-Notitie, by hun te bekomen.

*** Eene Buitenlandsche JUFVROUW, circa 21 Jaren oud, van zeer fatsoenlyke Ouders, de Hoog- en Nederduitsche Talen magtig, kunnende Schryven en Rekenen, en van de beste Getuigenissen; zoo omtrent haar deugdzaam gedrag, als goede Opvoeding en bekwaamheid, biedt zich aan als WINKELDOCHTER, KAMENIER, LINNENMAID of GOUVERNANTE over jonge Kinderen, het zy binnen of buiten deze Stad. Adres by de Boekverkoopers M. SCHOONEVELD en ZOON, in de Beursstraat, te Amsterdam. NB. De Brieven franco.

*** Op aanstaande Zaturday, den 12den Maart, zal men, ter gelegenheid van het Joodsche Poerim-Feest, geven een extra groote REDOUTE en BAL, ten Huize van *J. E. F. van Bemmel*, in de Keizerlyke Kolfbaan, op de Keizersgragt, over de Plantagie, onder directie van *A. J. Kinsbergen*, des avonds ten 10 uren. NB. Het Orchest zal van een goed Muziek voorzien zyn, tusschen beiden zal er nieuwe achtstemmige Harmonie van de voornaamste Meesters geëxecuteerd worden. De prys der Entrée voor één Heer, met of zonder Dame, is *f* 1:-, meerder dan eene Dame, 10 Stuivers extra. Voorts zal men zich van alle Ververfchingen kunnen bedienen.

C. van der Lingen, A. Bezelimm, A. Schilderkamp, G. C. Feidler en C. A. Noordhoorn, Makelaars, zullen op Maandag den 14 Maart 1808, 's avonds ten half vyf uuren, te Amsterdam, in de Nes in de Brakke Grond, verkoopen: Een party van ruim 600 stuks beste Amerikaansche Buenos Aires HUIDEN, gelost uit het Schip van Kapt. T. FROST, van Baltimore. Leggende op de Prinsegragt, by het Huiszittenhuis, op het Pakhuis No. 2, op den Verkoopdag te zien.

P. Posthumus, P. Heimbach Jan Pietersz. en J. H. Looman, Makelaars, zullen op Maandag den 25sten April 1808, 's avonds ten 6 uren precies, te Amsterdam, in de Nieuwe Stads Herberg, aan het Rokin, zynde de Nieuwe Stads Herberg, aan het Rokin

in te voeren, meer dan voldoende geweest, om de mogelykheid daarvan aantetoonen. Er zullen niet meer dan 20,000 Morgen Lands noodig zyn, om zoo veel Katoen te teelen, als alle onze Fabrieken behoeven zullen, zoodat wy aan den vyand, die ons zulk eene belangryke ſtoffe tracht te onthouden, verſchuldigd zullen zyn het verryken van onzen Landbouw met eene ſoort van nieuwen oogſt, waaraan men voorheen nimmer zou gedacht hebben.

Eergisteren hebben de werkzaamheden, betreffende de ligting der Conſcrits van 1809, in de geheele uitgeſtrektheid van het Departement der Seine een begin genomen.

De Almanak der Hervormden en Proteſtanten voor dit Jaar bevat de navolgende byzonderheden wegens het getal der Conſiſtoriale en Lutherſche Kerken in het Franſche Keizerryk. In het oude Frankryk zyn 78 Conſiſtoriale en 7 Huiskerken, en in de vereenigde Landen 49 Conſiſtoriale en 12 Huiskerken. Het getal der Lutherſche Kerken bedraagt in het geheel 63.

De 5 perCts. met jouiſſ. van 22 September 1807, waren gisteren geſloten; *idem*, met jouiſſ. van 22 Maart 1808, op 83 en de Bank-Actiën op 1255.

H O L L A N D

UTRECHT *den 9 Maart.* Een groot gedeelte van de Hollandſche Armée ſtaat op het punt, om binnen kort in het Koningryk terug te keeren. Zyne Majeſteit, aan dezelve een blyk van Hoogstdeszelfs genoegen en tevredenheid over derzelver gehouden gedrag willende geven, heeft de navolgende Officieren tot *Ridders* van de Orde *van de Unie* benoemd:

Van het 1de Regiment Infanterie, den Kapitein *F. George.*

Van het 3de Regiment Infanterie, den Luitenant-Kolonel *L. M. le Brun*, benevens de Kapiteins *J. J. Weſtenberg* en *J. von Burenskiold.*

Van het 4de Regiment Infanterie, den Kapitein *C. B. Vietor.*

Van het 3de Regiment Jagers, de Luitenant-Kolonels *F. H. Wagner* en .... *Coucourt*, benevens den Kapitein *L. George.*

Van het 6de Regiment Infanterie, den Luitenant-Kolonel *F. W. van Ommeren*, benevens de Kapiteins *P. H. de Thiers* en *P. J. L'Honneux.*

Van het 7de Regiment Infanterie, de Kapiteins *P. J. van Loon* en *J. U. Greevenſtein.*

Van het 8ſte Regiment Infanterie, den Kapitein *D. H. van der Sluis.*

Van het 9de Regiment Infanterie, den Luitenant-Kolonel *B. A. Batenburg*, benevens de Kapiteins *E. Rappard* en *A. S. Piper.*

Van de Artillerie te voet, den Kapitein *F. A. Brouerius van Nideck.*

Van de Rydende Artillerie, de Kapiteins *J. S. Piſtor* en *C. E. Hogerwaard*, benevens den tweeden Kapitein *F. W. van Brienen van Oostrum.*

Van het tweede Regiment Kurasſiers, den Kapitein *N. Stercke*, benevens den Kapitein-Adjudant *J. H. Freurd.*

UTRECHT *den 10 Maart.* By Koninglyk Beſluit van den 8ſten dezer, is tot Dykgraaf der Uitwaterende Sluizen in Kennemerland en West-Friesland benoemd de Heer *J. P. T. Tinne.*

LAND-DROST-AMBT VAN AMSTELLAND.

DE LAND-DROST VAN HET DEPARTEMENT AMSTELLAND brengt hiermede ter kennisſe van de Ingezetenen van dit Departement, en wien zulks verder zoude mogen concerneren, dat by Decreet van Z. M. den Koning, in dato 21 December 1807, bepaald zynde, dat alle Pretenſiën ten lasten der publieke Schatkist, en behoorende tot den dienst van het Jaar 1807, by de reſpectivæ Miniſteriën waartoe zy behooren, moeten worden ingeleverd vóór den eerſten April van dit loopende Jaar, dezelve Ingezetenen worden aangemaand, ter voorkoming van ſchade, ſtiptelyk aan dezen last te voldoen, en daarby in acht te neemen, dat geene Pretenſiën van diverſen aard op eene en dezelfde Declaratie mogen worden gebragt, maar dat deswegens afzonderlyke Declaratiën, benevens een Duplicaat van ieder derzelven moeten worden ingegeven, en voorts moeten zyn voorzien van de noodige bewyzen en beſcheiden; zullende de Land-Drost voornoemd, van alle zoodanige Pretenſiën, welke de Ingezetenen van dit Departement, of wien zulks verder zoude mogen concerneren, ten lasten van dit Land-Drost-Ambt zoude vermeenen te hebben, de Opgaven, Declaratiën en Rekeningen, invoege voorſchreve, uitérlyk vóór den eerſten April van dit Jaar te gemoet zien; zullende op de later inkomende Pretenſiën geen reguard geſlagen en de Houders geconſidereerd worden van dezelve te hebben afgezien.

Haarlem, den 5den Maart 1808.

De Land-Drost voornoemd:
JAN VAN STYRUM.

Z E E - T Y D I N G E N.

Den 7den, 8ſten, 9den en 10den Maart in Texel niets gepaſſeerd. De wind Oost Zuid-Oost, Noord-Oost en Oost Noord-Oost.

Den 6den, 7den en 8ſten dito in het Vlie niets gepaſſeerd.

Den 4den en 5den dito by West-Terſchelling mede niets gepaſſeerd.

In de Maas binnen N. Jacobs, van Bordeaux naar Philadelphia. H. S. Ledig, van Bordeaux naar Varel.

De Agio van de Bank 2½ à 2¾ per Cent.

Amſterdam, 11 *Maart* 1808.

PRYZEN DER VOLGENDE EFFECTEN.

Bat.	Reſcriptiën, betaalbaar na de Vrede	57¼	à 57½
2½ pCt.	Geforc. van 1795 en 1796.	35	à 35¼
5 —	Vrywillig 1797.	68	à 68¾
3 —	Nationaale Schuldbrieven	41	à 41¼
2½ —	dito	36	
3½ —	Losrenten	48	à 48¼
3 —	dito	41	à 41¼
4 —	op de Domeinen	74¼	à 74½
3½ —	Losrenten van 1801.	48	à 48¼
5 —	dito Negotiatie 1802.	68¼	à 68¾
2½ —	Losrenten uit dito	35¼	à 35¾
5½ —	Recep. Negot. 1804.	75¼	à 76
Twintig Jaarige Renten uit dito		42¼	à 42¾

KONINGLYKE HOLLANDSCHE SCHOUWBURG.

HEDEN, den 12den Maart, CAMILLE OF HET ONDERAARDSCH GEWELF, Zangſpel; en na hetzelve JAZON EN MEDEA, groot Ballet Pantomime.

Maandag den 14den Maart, ROMEO en JULIA, Tooneelſpel.

THÉÂTRE FRANÇAIS.

Samedi, 12 Mars 1808.

UNE FOLIE, Opéra en deux Actes, Muſique de *Méhul*; précédé du MAJOR PALMER, Opéra en trois Actes, Muſique de *Bruni.*

Lundi, 14 Mars 1808. *Abonnement ſuſpendu.*

Au Benefice de Mad. BLONVAL, *et de Mlle* TOBI.

La derniere repréſentation du SEDUCTEUR EN VOYAGE, ou LES VOITURES VERSÉES, Opéra en deux Actes, Muſique de *Doche*; ſuivi de la derniere repréſentation de L'AUBERGE DE BAGNERES, Opéra en trois Actes, Muſique de *Catel.*

*** Heden zyn Ondertrouwd
W. L. HOOGEWERFF met
E. VAN DEN BERG,
Weduwe DR. KELDER.
Rotterdam, 9 Maart 1808.

*** Heden avond werd myne hartelyk geliefde Echtgenoote, AAFJE TEN BERGEN, door den dood van myne zyde weggerukt. Eene langzame verzwakking maakte een einde aan haar dierbaar en nut dit leven: eergisteren had zy den ouderdom van 46 Jaaren bereikt, van welke ik 46 Jaaren in den genoegelykſten ſtaat met haar heb mogen doorbrengen. Haar verlies wordt door my in mynen hoogen ouderdom, myne Kinderen en Kinds-Kinderen, en ook door allen die haar, door gemeenzaamen omgang gekend hebben, diep betreurd; dan het matigt onze droefheid, dat zy, in een volkomen geloof aan het zaligend Euangelie, is geſtorven.

Cuinre E. VOS.
6 Maart 1808.

*** Heden overleed alhier, na eene langzaame Verzwakking en daar uit voortvloeijende Bedlegerige van Veertien Dagen, myn geliefde Man, JUSTUS VAN RINKHUYZEN, in den ouderdom van ruim 68 Jaaren.

Amſterdam S. M. SNYDERHOFF,
8 Maart 1808. Wed. J. VAN RINKHUYZEN.

*** Heden nacht, ten half twaalf uuren, ontviel ons, tot onze grievende ſmerte, onze zeer geliefde oudſte Dochter, MARIA HENRICA CORNELIA, in den jeugdigen leeftyd van 24 Jaaren en ruim 11 Maanden, aan eene uitteerende Ziekte. Die genen welke haar gekend of maar eenigzins met haar omgegaan hadden, ſtorten traanen van droefheid over haar, en over het gemis dat wy lyden! Wy houden ons van de doelneeming onzer Vrienden en Bekenden verzekerd, zonder dat ons nader door Brieven van Condoleantie betuigd worde.

Amſterdam A. BM. MYNARD.
9 Maart 1808. AGNIETA ROVERS.

*** Myne tederbeminde Echtgenoote, ANNA PHILIPS, overleed, tot myne bittere droefheid, heden avond ten vyf uuren, aan de gevolgen van kwaadaardige Koortſen, in den jeugdigen ouderdom van 27 Jaaren en 2 Maanden, na eene genoegelyke Echtverbindtenis van ruim 4 jaaren. Ik verlies aan haar de waardigſte Gade, en myne twee Zoonen de zorgvuldigſte Moeder. Een ieder, die haar character gekend heeft, zal met ons dit gemis betreuren, waarvan ik my, zonder Brieven van Rouwbeklag, verzekerd houde.

Amſterdam PIETER KORTENKAMP.
9 Maart 1808.

*** Heden morgen, circa elf uuren, overleed, aan de gevolgen eener hevige Beroerte, myn waarde en tedergeliefde Vader, JOHAN GABRIEL TEN DOESSCHATE, in den ouderdom van byna 47 Jaaren. Geeve hiervan aan Vrienden en Bekenden kennis, met verzoek van Rouwbeklag verſchoond te blyven.

Amſterdam S. BOSMA TEN DOESSCHATE.
9 Maart 1808.

*** Heden avond, ten vyf uuren, ſtierf alhier, in den ouderdom van omtrent 71 Jaaren, onze waarde Vader en Behuwd-Vader, JOHANNES PETRUS LOGGEN. Eene Slym-Ziekte, gevolgd van eene, van tyd tot tyd meer toeneemende, verzwakking, deed hem eindelyk door eene zagte dood, tot een beter leven ontſlaapen.

J. L. LOGGEN,
Amſterdam *Leeraar by de Luth. Gem. te Schiedam.*
9 Maart 1808. A. J. LOGGEN,
Geb. GROENEVELD.

*** Myne tedergeliefde Vrouw, TEUNTJE VAN DE GOODT, met welke ik den tyd van 24 Jaaren en 10 Maanden, in eene genoegelyke Echt verbonden was, leeft niet meer! door eene uitteerende Ziekte en bygaande ongeſteldheden, is zy in haaren jeugdigen ouderdom van 44 Jaaren en 5 Maanden, uit myn liefdearmen weggerukt. Allen, die deze braave Vrouw gekend hebben, billyken myne traanen, en weenen met my en myne Kinderen. My verder bevelende in de voorbede myner Vrienden, verzoeke ik, om myne droefheid niet te vermeerderen, van Condoleantie-Brieven verſchoond te blyven.

Nykerk A. ZEEVENBOOM.
10 Maart 1808.

*** Het heeft den Almagtigen God behaagd myn' dierbaaren en tederbeminden Echtgenoot, EPHRAIM DRESDEN EPHRAIMSZ., in het 59ſte jaar zynes werk- en deugdzaamen levens, zynde het 29ſte onzer gezegenden Echts, na eene Ziekte van weinig dagen, op gisteren avond, het tydelyke met het eeuwige leven te doen verwiſſelen, en my met myne vyf Kinderen in de ſmertelykſte en diepſte rouw te dompelen. Van de oprechte deelneming aller myner Vrienden en Bekenden volkomen overtuigd zynde, verzoeke ik van Brieven van Rouwbeklag verſchoond te mogen blyven.

Amſterdam HESTER ZADOK PHILIPS.
11 Maart 1808. Weduwe EPHRAIM DRESDEN EPHRAIMSZ.

SAMUEL en DAVID SAPORTAS, STADNITSKI en VAN HEUKELOM, en BREMER DE LANOY en DE NEUFVILLE, adverteeren, dat, van heden af, dagelyks, de INTREST-BEWYZEN hunner uitgegevene CERTIFICATEN, welke op den 5den January ll. zyn vervallen geweest, ten Kantore hunner Adminiſtratie, zullen worden betaald, te weten: die, gemerkt La. A, met zestien Guldens en één Stuiver, en La. C, met achttien Guldens veertien Stuivers en acht Penningen, mits dezelve voorzien zyn van een Zegel, volgens de Wet.

Voorts adverteeren zy, dat op en na den 15den April aanſtaande, dagelyks, des voormiddags van 10 tot 12 uren, ten voorn. Kantore, zal worden gevaceerd, tot het afgeven van zes nieuwe Coupons, by alle de door hun uitgegevene Certificaten, tegen vertooning van dezelve; zullende deze Coupons voortaan geteekend worden door *Saportas.*

*** Er wordt, ſedert Vrydag den 4den Maart 1808, vermist, een COUPON, ter groot f 25:-, zynde No. 37318 of No. 37322, dato 1 October 1807, geteekend J. W. BOSCH. Die dezelve gevonden heeft en te regt brengt by den Boekverkooper H. VERMANDEL, in de Kalverſtraat, op den hoek van de Osjesſluis, zal generous beloond worden.

Alzoo de Compagnieſchap van PRONK en SCHRAVERUS, Fabriekanten en Kooplieden in Styffel te Oostzaan, den 4den dezer met wederzyds genoegen is gedisolveerd, zal dezelve Fabriek en Negotie, door de Ondergeteekende en Negotie, door de Ondergeteekenden alleen, worden voortgezet onder de Firma de Wed. P. SCHRAVERUS; die ook alleenlyk tot den ontvangst der uitſtaande Pretenſiën van voormelde gewezene Compagnieſchap behoorlyk is gequalificeerd.

De Wed. P. SCHRAVERUS.
GERRIT SMEENK.

*** De Kasteleën in 't *HUIS TER RUST*, aan de Diemer-Brug, maakt aan het aanſtaande Zondag, den 13den dezer, by gelegenheid *der Inwyding van de Kerk alaar*, ten zynen Huize zal worden gehouden OPENEN TAFEL.

Met goedkeuring, zal door D. J. ROOS, op Saturdag den 19den Maart 1808, ter Pnerim-Feest, gegeven worden, een extra groot BAL of DANSPARTY, ten Huize van Keizerlyke Koffbaan, op de Keizersgragt, over de Plantagie, beginnende 's avonds ten 10 uren. De entrée voor een Heer is f 1:-, en voor ieder Dame 10 Stuivers. Men zal zich van alle Vervenſchingen kunnen laten bedienen.

*** De van ouds bekende Koek-Kraam van de Wed. *Rykſen*, die ſedert veele Jaren op de Cloveniers-Burgwal, voor het gewezene Dolhuis heeft geſtaan, is gedurende deze Jaarmarkt geplaatst op het Koningsplein; in dezelve worden verkocht allerbeſte Theeraadjes, Utrechtſche Moppen, Fontein-, Tafel- en Amalette-Koek, ook beſte Secretaris- en Kruid-Koeken en meer andere ſoorten, zoo als in dezelve Kraam altyd zyn verkocht. Verzoekt de gunst en recommandatie.

*** Het HUIS, op de Cloveniersburgwal, No. 30, op den 7den Maart 1808, in publieke Veiling opgehouden, blyft uit de hand te Koop.

Tegen *half April* aanſtaande gedenkt men, te ſtellen *het overheerelyk geſchilderd en alom als onvergelykelyk bewonderd* PANORAMA *der waereld-beroemde en zeer belangryk geworden beloverand gelegen Keizerlyke Stad* WEENEN, *in Oostenryk*, volgens nader te doene bekendmakingen by UYLENBROEK, in de Nes, No. 61.

*** Nogmaals zy hiermede elk gewaarſchouwd, geen Geld of Goed, hoe genaamd, aftegeven op naam van den Ondergeteekenden of deszelfs Huisvrouw, geſchiedende deze by vernieuwing, ten einde elk zich voor ſchade wachte, alzoo er by aanhoudenheid een Scheepſel rondzwerft, welke de naam van den Ondergeteekenden en zyne Huisvrouw misbruikt, waardoor anderen bedrogen worden.

GERRIT SMEENK.

*** Op Donderdag ochtend, den 10den dezer, is door de Kalverſtraat, over den Dam, naar het Post-Kantoor, van daar door de Molsteeg, naar den Cingel, by de Blaauw-Burgwal, verloren: een ACTIE VAN AANDEEL, groot f 100:-, No. 60, in de Negotiatie van f 40,000:-, op het Geboouw *Doctrina et Amicitia*, welk Effect voor den Vinder van geene waarde is, alzoo den Eigenaar daarvan bekend, en er aangifte van gedaan is, daar het behoort. Die het voorn. Effect te regt brengt by den Boekverkoper A. MARS, in de Nes, No 43, zal f 3:-, en die daarvan aanwyzing doet f 1:10:- tot vereering bekomen.

D. J. DE HAAS, in de Heerestraat, No. 12, adverteert dat hy met zyn Kraam ſtaat op de Westermarkt, voor de Kerk, aan den hoek van de Keizersgragt, voor de Huizen, by wien te bekomen zyn vele ſoorten van Geboetſeerde Waſchen Poppen, naar 't leven, met bewegende en onbewegende Oogen, die extra mooi zyn; ook vele ſoorten van waſch gemaakte Vrugten en Dolertjes voor Kinderen, en vele ſoorten van Kinderen Speelgoed. Verzoekt de gunſt.

A°. 1808. VERVOLG N°. 31

VAN DE

AMSTERDAMSCHE COURANT,

SATURDAG den 12den MAART.

KENNISGEEVING.

BURGEMEESTERSCHAP DER STAD *AMSTERDAM.*

DE BURGEMEESTER DER STAD AMSTERDAM, als daar toe door *Commisfarisfen over den Ophef van het Patentrecht*, binnen deze Stad en derzelver Jurisdictie, verzocht zynde, doet te weeten:

Aan alle Gequalificeerde Collecteurs in de Koninglyke en Utrechtsche Loteryen.

Ongequalificeerde Splitsers of Splitsters, en alle zoodanigen, welke Heele of Gedeelten van Loten, zoo in Koop als in Huur, onder hunne Handteekening uitgeeven.

Slyters, Venters en Verkoopers van Loten of Gedeelten van dien, welke geene Loten of Gedeelten van dien, onder hunne Handteekening uitgeeven, maar welke de zelve uit hunne Huizen, of in Logementen, Herbergen, Winkhuizen, enz. verkoopen of verhuuren, of met Loterybriefjes van Heele of Gedeelten van Loten, het zy in Koop of in Huur, by de Straten of elders omloopen of uitventen, (onverschillig welke ouderdom deze Perfoonen mogen hebben),

Dat alle deze opgenoemde Perfoonen, tot het doen van aanvrage ter bekoming, en ter afhaling en betaling van de Acte van Patent, voor dit loopende Jaar, zich zullen moeten vervoegen aan het BUREAU VAN COMMISSARISSEN voorgemeld, op den hoek van de Achterburgwal en Spinhuisfteeg, en wel:

De Gequalificeerde Collecteurs, als ook de Ongequalificeerde Splitsers, welke bereids voor het voorleden Jaar zyn gepatenteerd geweest, op Maandag en Dingsdag den 14den en 15den Maart aanftaande, des voormiddags van 10 tot 1 uur.

De Gequalificeerde Collecteurs, als ook de Ongequalificeerde Splitsers, welke zulks dit Jaars eerst hebben aangevangen, en dus thans voor het eerst als zoodanige worden gepatenteerd, op Donderdag den 17den Maart aanftaande, des voormiddags van 10 tot 1 uur.

De Slyters, Venters, Verkoopers en Omloopers met Heele of Gedeelten van Loten of met Loterybriefjes welke bereids vóór, en in het voorleden Jaar zyn gepatenteerd geweest, op Vrydag en Maandag den 18den en 21ften Maart aanftaande, des voormiddags van 10 tot 1 uur.

De Slyters, Venters, Verkoopers en Omloopers met Heele of Gedeelten van Loten, of met Loterybriefjes, die zulks eerst hebben aangevangen, en dus voor het eerst worden gepatenteerd, op Dinsdag en Donderdag den 22ften en 24ften Maart aanftaande, des voormiddags van 10 tot 1 uur.

Dat dezulken der in deze Kennisgeving genoemde Perfoonen, welke het voorleden Jaar reeds zyn gepatenteerd geweest, hun vorig Patent, met hunne Handteekening onderteekend, en waarop van achteren de Woonplaats en de Nummer van de Wyk en van het Huis gefchreven is, zullen moeten medebrengen, ten einde dat hetzelve met een fir en doorgehaald, en het exhibitum de rop Veld kan worden; terwyl voor die genen onder hun, welke nog niet zyn gepatenteerd geweest, eene Lyst gereed zal liggen, op welke hunne aanvrage om Patent, met opgave van hun Woonplaats en de Nummer van de Wyk en van het Huis zal worden opgefchreven.

Dat voorts, na deze exhibeering van het oude Patent, of na de aanvrage op gemelde Lyst, dadelyk de Acte van Patent zal worden afgegeven:

Aan de Gequalificeerde Collecteurs, tegen betaling van *f* 157:11:—

Aan de Ongequalificeerde Splitsers of Slyters, tegen betaling van . . . . . *f* 78:15:—

Aan de Slyters, Venters, Verkoopers of Omloopers, tegen betaling van . . . . . *f* 7:19:—

Wordende al verder by deze kennis gegeven, dat, ingevolge Art. 33 van de Ordonnantie op het Patentrecht, de Compagnons der Collecteurs in dit hun Bedryf wel verpligt zyn, zich afzonderlyk, ter bekoming van Patent, aantegeven, en dus hunne Namen in het Patent te doen ftellen, maar dat dezelven (met afwyking van den algemenen regel in de tweede afdeeling van deze Ordonnantie geöbferveerd) zullen kunnen volftaan, met één Patent, voor hunne Asfociatie of Compagnieschap, op den voet als zulks in de eerfte afdeeling is bepaald.

Dat al verder van het neemen van Patent voor een dezer Bedryven, niemand zal zyn vrygefteld, al was het ook dat hy den ouderdom van 20 jaren nog niet mogt hebben bereikt; alzoo nog onlangs, by aanfchryving van Zyne Excellentie, den Heere Minister van Financiën, eerst aan Commisfarisfen voornoemd, van den 22ften February, en vervolgens aan den Heere Land-Drost van het Departement Amfterland, van den 26ften February ll., uitdrukkelyk is te kennen gegeven, dat de vryftelling van Patent, welke aan Jongens of Meisjens, geen twintig Jaren oud zynde, by het 8de Art. der Ordonnantie, op het recht der Patenten, is verleend geworden, niet verder kan of mag applicabel gemaakt worden, dan op zoodanige, geen 20 jaren oud zynde Jongens of Meisjens, als alleen in eigentlyk gezegde Fabryken of Trafyken werkzaam zyn; waarom dan ook alle de in het hoofd dezer opgenoemde Perfoonen, en dus ook alle die het flyten, venten, verkoopen van, of omloopen met Loten of Loterybriefjes, exerceeren, by dezen ten ernftigften worden aangemaand en gewaarfchouwd, om, welke ook hunnen ouderdom is, al was het ook dat die onder, of verre beneden de 20 Jaren, mogten zyn, zich van Patent te voorzien; terwyl al verder de Ouders dezer Kinderen, of de zoodanigen, die hun tot het uitventen of omloopen met Loten of Loterybriefjes, in het werk ftellen, mede worden gewaarfchouwd, zorge te dragen, dat geene dezer Kinderen eenige Loten of Loterybriefjes verkoopen, uitventen, of daarmede omloopen, zonder dat zy daarvoor, en wel ieder byzonder voor zich zelf, een Patent ontvangen hebben, ten einde voortekomen de ongenaame gevolgen, die daaruit anders, zoo voor hun, als ook voor deze Kinderen, zeker zouden profluëeren.

Eindelyk wordt elk en een iegelyk die in de termen dezer Kennisgeeving valt, ten ernftigften gewaarfchouwd, zich ftiptelyk naar den inhoud van dezelve te gedragen, en de voorfchrevene tydsbeperkingen naauwkeurig in acht te neemen, alzoo de werkzaamheden van Commisfarisfen verderen, dat daaraan punctueelyk worde voldaan; ten welken einde hiermede wordt gehouden voor geinhereerd, de Notificatie van H. H. Wethouderen, van den 24ften Maert des afgeloopen Jaars, naar aanleiding van het Befluit van Zyne Excellentie, den Heere Minister van Financiën, van den 26ften February te voren, ten dezen opzichte gedaan, als volgens welke tegen de nalatigen dadelyk, als tegen fraudateurs van 's Lands Wet, of by parate Executie, zal worden geprocedeerd; terwyl al verder een iegelyk van hun herinnerd wordt, aan het geene by Art. 33 van meergemelde Ordonnantie gezegd is, namelyk: dat geene der voorgenaamde Perfoonen, vermogen zullen, Loten, of Gedeelten van dien, welke niet onmiddelyk van wege den Lande, of door daartoe behoorlyk gequalificeerde of gepatenteerde Perfoonen zyn onderteekend, te hebben, te houden, aantekleeden, verkoopen, te verruilen of te vermangelen, en poene dat, des contrarie bevonden wordende, de contraventeurs aan den lyve, met openbare geesfeling en een tienjarige confinement, in een der Tuchthuizen binnen dit Koningryk, zullen worden geftraft.

Amfterdam, den 9den Maart 1808.

De Burgemeester voornoemd:

J. WOLTERS VAN DE POLL.

JUPRIAN MEYER, Makelaar, zal op Donderdag den 17den Maart 1808, voor de Stad van de Overledene, in de Raamftraat, Zuidzyde, by de Prinsengragt, No. 22, verkoopen: Vyf extra fchoone zwarte Langftaarte Merrie-, Wagen- en Ponnies-PAARDEN, verfchiedene RYTUIGEN, waaronder een niet minder als nieuwe Chais-Romain, benevens een ditto Grutters Wagen, en veelerlei proper TUIGEN en HOOFDSTELLEN; voorts Leidfels, Bitten, Dekken, Manekappen, en hetgeen verder op den Verkoopdag, des voormiddags, te zien zal zyn. Nagelaten door wylen den Heer JAN DE LEEUW. Nader bericht by gemelden Makelaar, op de Achtergragt, by het Utrechtsche Veer, en by P. PART, Pleneur, in de Franfche Manége.

P. Posthumus, P. Heimbagen J. Piersz., H. W. Kolthaas, J. A. Stoopendaal, J. Sulo en G. J. Roland Holst, Makelaars, zullen op Maandag den 4den April 1808, te Amfterdam, in het Oudezyds Heeren Logement, verkoopen No. 1. Een extra plefante en aangenaam gefituëerde BUITEN-PLAATS, met deszelfs Heeren Huizinge, Tuinmans Woning, Koetshuis en Stallinge voor zes Paarden, fraaije Koepel, ruime Speler, overdekte en open Kolfbaanen, en verdere Getimmerten, zynde de van ouds bekende en zeer gerenommeerde HERBERG, genaamd *Stadwyk*, benevens de daar agter en ter zyde leggende vier Kampen allerbest WEILAND, zynde dit alles te zamen groot 3½ Morgen, doch voorftoots, by den anderen gelegen aan de Outewaaler Weg, circa in het midden, tusfchen de Stad Amfterdam en het Tolhek van de Diemer-Meer. No. 2. Een HUIS met drie ACHTERHUIZEN en hunne ERVEN, op de Brandsgragt, by de Prinsengragt. Breeder by Billetten, en te zien des Dingsdags, Donderdags en Zaturdags, alsmede op den Verkoopdag. Zullende de Bewyzen van Eigendom en Veilconditiën, te zien zyn ten Kantore van den Notaris H. VAN VARICK, op den Cingel, by de Blauwburgwal. — Nog zal men op Donderdag en Vrydag, den 7den en 8ften April 1808, op de gemelde Buiten-Plaats Stadwyk, verkoopen: Een aanzienlyke party MEUBILAIRE GOEDEREN, in alle foorten, Tuinfieraden, Tuinbanken en Gereedfchappen, een bruin kortftaart Paard, Franfche Chais, Sportkar en hetgeen verder te voorfchyn zal worden gebragt, en breder by Notitie omfchreven zal zyn.

By den Medailleur en Graveur HENDRIK LAGEMAN, op de Leydfchegragt, over de Kerkftraat, No. 24, te Amfterdam, zyn onder andere foorten ook nog eenige MEDAILLES te bekomen, van de door hem vervaardigde, ter gedachtenis van den Eerw. J. NIEUWENHUYZEN; de prys in het Zilver is *f* 5:- en in het Goud *f* 60:-. Dezelve graveert ook ZEGELS CACHETTEN, enz. enz. in allerlei Metalen.

Te huur, voor *f* 225:- in het jaar, een zeer beknopt, doch tevens van alle noodige Gemakken en Agrementen voorziene OPTREK, in het aangenaamst en meest vrye gedeelte van 's Graveland; kunnende dagelyks bezigtigd en terftond aanvaard worden. Nader te bevragen by den Boekverkooper J. ELLERMAN, op den hoek van de Beursftraat, te Amfterdam, en by den Timmerman OUTERSTERP, te 's Graveland.

*** Te Huur, tegen primo May 1808, by ordentelyke Lieden, twee rojale KAMERS, met moderne Stookpyptien, tusfchen beiden een Kabinetje, alle gefmaeadoort en behangen, hebbende een ruim amufant en vermakelyk uitzigt, verders voorzien met alle Gemakken, daar achter een Vertrekje met een Secreet. Nader bericht by DAVID FRANTZIUS BERNTROP en ZOON, Boekverkopers, op den hoek van de Fluwele Burgwal en Lombardfteeg.

*** Door Sterfgeval, tegen primo Mei, te Huur, een HUIS, ftaande in het best der Stad Amfterdam, alwaar vele jaren LOGEMENT is gehouden is. Te bevragen by J. VERLEM, Boekverkooper, op de Nieuwezyds Voorburgwal, op den hoek van de Huisfittenfteeg, No. 5. By wien ook te bevragen zyn twee KAMERS, voor *f* 150:- in het Jaar.

J. Hoorhuisen, I. A. Schuller, J. Selm, J. Prouwer en N. van Soomeren, Makelaars, zullen op Maandag den 4den April 1808, te Amfterdam, in het Oudezyds Heeren Logement, verkoopen: Een hecht, ftark en weldertimmerd KOOPMANS HUIS en ERVE, ftaande en gelegen op den Cingel, O. zyde, by de Lutherfche Nieuwe Kerk, geteekend D. 14. G. 11. No. 266. Breeder by Billetten, en te zien des Woensdags en vier dagen vóór- en op den Verkoopdag, 's morgens van 10 tot 12, en 's namiddags van 4 tot 6 uren, mits een Briefje hebbende door één der Makelaars ondertekend. De Bewyzen van Eigendom en Veilcondite, zullen te zien zyn ten Kantore van de Notarisfen VAN REPEMA en FABIUS, op de Vlooienburgwal, by de Sooffteeg.

II. Oudewight Junior, L. Gyfelman en G. Pauw, Makelaers, zullen op Donderdag den 14den April 1808, en volgende Daren, te Amfterdam, op de Oudezyds Achterburgwal, by de Bloedftraat, vóór het Huis geteekend No. 75, verkoopen: Een extra Zindelyke INBOEDEL, behaande in eerlyk gezette Jaweelen, gemaakt Goud, Zilverwerk en Galanterien, extra ronde blaauwe Oost-Ind. en andere Porceleinen, van de gerenommeerdfte fortteringen, keurig Lak, gefleepen Cristal en Glaswerk, fupra fyne Lywanten, extra zindelyke gecorferveerde Vrouwe Kleederen, fynerbe Kanten, magnifique Bedden met hun toebehooren, uitmuntende Smirnafche en andere Tapyten, kapitale en zeer heldere Spiegels, een zeldzaam voorkomende Barro-Thermometer, met 6 onderfcheidene Schalen, in Mahonyhoute Kast, koftelige en pluimfte Schilderyen, excellerende Magtonie- en andere Gladhoute Meubilen, in alle foorten, zeer fraist geregelde Franfche Pendule, loopende 14 dagen, extra zwaar Koper en Tin, en laadelyk eenfchoone Verzameling meestal fraai gebondene en by uitfteek welbeconditioneerde BOEKEN, waarby vele gerenommeerde Werken, in diverfe facultëiten. Alles breder volgens Catalogus, in tyds te bekomen.

B. E. van Langen, Makelaar, zal op Maandag den 11den April 1808, te Amfterdam, in 't Oudezyds Heeren Logement, verkoopen: No. 1. Een HUIS, ACHTERHUSS en hunne ERVEN, op Marken, aan de Zuidzyde, het 2de van de Regenboogs-Gang, get. No. 42. — No. 2. Twee HUIZEN en hunne ERVEN, en een Ledig ERF daar naast, op Uilenburg, in de Paasersgang, get. No. 4 en 5. — No. 3. Een HUIS en ERVE, get. No. 15, en een LOOTS op de Wal, in de Joden Houttuinen, by de Steenvoetfteeg, get. No. 95. — No. 4. Een Dekkelboerenfteeg, by de in de Joden Houttuinen, op de Wal, get. No. 101. — No. 5. Een HUIS en ERVE, in de Onderdags. De Bewyzen van Kloveniers Burgwal, get. No. 8: breder by Billetten, en te zien des Dingsdags en Donderdags. De Pypenmarkt, Eigendom en Veilconditiën zullen te zien zyn, als: van No. 1, by den Notaris J. F. MEYER, op de Pypenmarkt, en van No. 2, 3, 4 en 5, by den Notaris Mr. J. B. VAN DER MEERSCH, bezyde het Stadhuis.

*** Te Huur, met primo Mei aanftaande, een HUIS, zynde een Toehuis, beftaande in drie Beneden-Vertrekken, met de Keuken, en drie Boven-Vertrekken, Provifie-Kelder en een Voor- en Achter-Zolder, alle proper en net-betimmerd en veel Gemakken, ftaande in de Boomftraat, het zevende Huis van de Noordermarkt, geteekent No. 94, voor *f* 150:- in het Jaar. Adres in het Onderhuis.
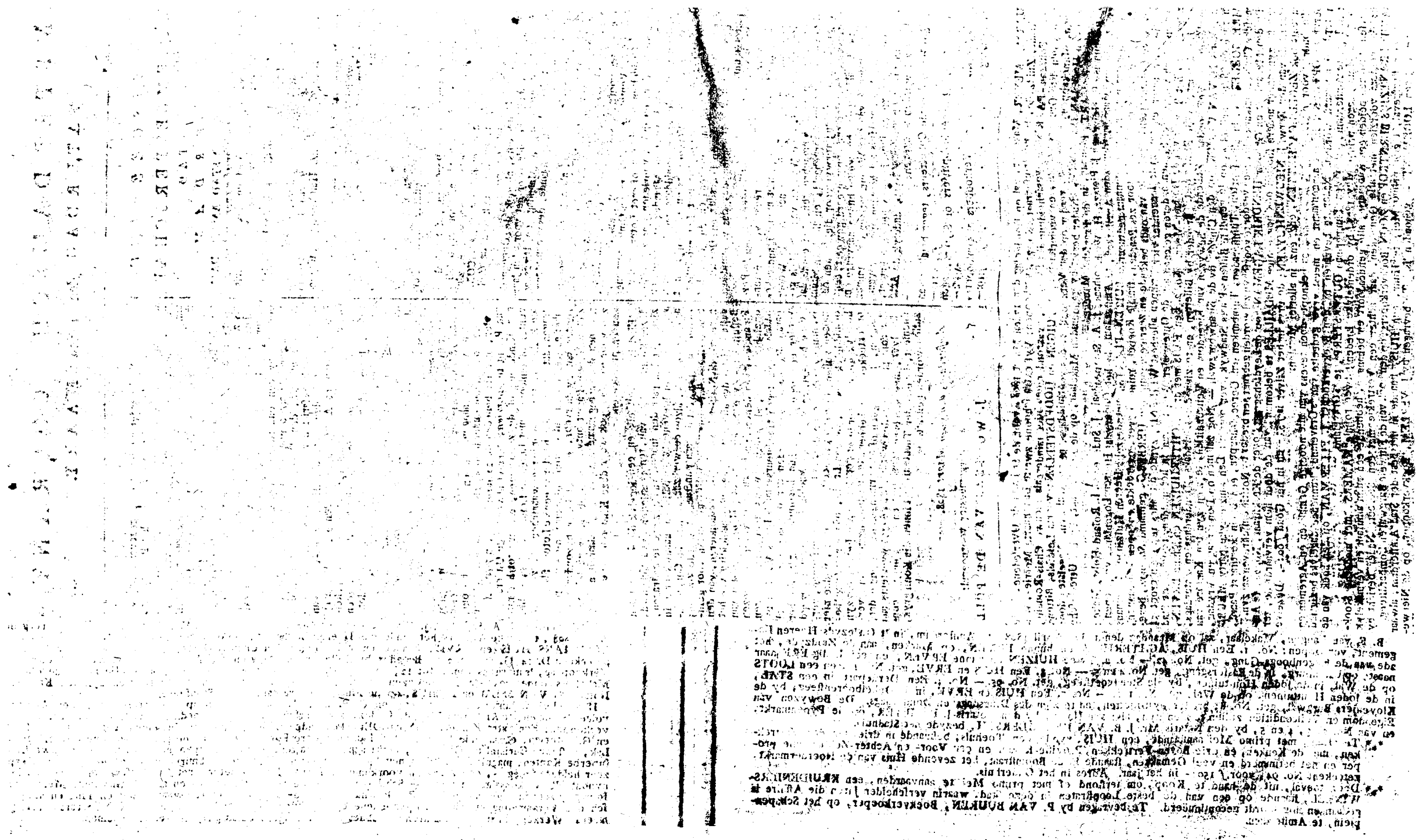
*** Door toeval, uit de hand te Koop, om terftond of met primo Mei te aanvaarden, een KRUIDENIERS-WINKEL, ftaande op een van de beste Loopftraten in deze Stad, waarin verfcheiden Jaren die Affaire is gedaan en nog wordt gecontinueerd. Te bevragen by P. VAN BUUREN, Boekverkooper, op het Schapenplein, te Amfterdam.